

GELF : Lille lundi 11 février 2008, 12h30-13h30

Salle Goya

Compte rendu réalisé par Michel Febvre aidé de Jean-Michel Vergnon

Sont présents une trentaine de personnes

Congrès CPLF 2008 : réactions à chaud ...

Peu de commentaires car les sessions GELF furent peu nombreuses vue la thématique. Les ateliers se sont bien passés et la session GELF/bonnes pratiques de l'endoscopie a été un franc succès (environ 200 personnes ou plus) et a suscité de nombreuses questions et commentaires.

Sémantique et endoscopie (Valery Trosini-Desert)

Propose de poursuivre le travail en développant un thésaurus qui permettrait de recueillir la fréquence d'utilisation des différents termes

Le site internet du GELF : actualités (Christophe Raspaud)

Se met en place mais il est demandé 750 euros pour mettre en place un site avec des vidéos et des images. Selon C Pison précédent gestionnaire du site SPLF cela pourrait être pris en charge par la société. Sinon il faut trouver un financement indépendant.

STIC écho endobronchique (coordonnateur Luc Thiberville)

Evaluation de la Video Echoponction dans le bilan d'extension des cancers bronchiques primitifs, Analyse médico-économique

Le dossier monté par L Thiberville est apparemment accepté par l'InCa, mais Etienne Lemarié, président de la SPLF , présent, nous recommande d'être encore prudent dans cette conviction). Le STIC permettra de financer environ un tiers du prix d'achat de l'échoendoscope et les consommables utilisés pendant l'essai. Le centre investigateur s'engageant à financer le reste. Actuellement 20 centres se sont engagés dans la démarche. Le but de l'essai étant de faire une analyse médico-économique.

Les centres pressentis doivent également être capables d'obtenir du matériel ganglionnaire dans au moins 90 % des cas. Un tel résultat n'est pas encore obtenu par les centres déjà équipés (posters présentés à Lille)

Etienne Lemarié, président de la SPLF, intervient pour rappeler le **rôle fondamental des groupes de travail** dans l'activité, l'animation, l'évolution de notre société savante. Une modification de la charte des GT a été proposée. Elle a été discutée et acceptée par le GELF.

Cours d'échoendoscopie : le point actuel (Clément Fournier)

La première formation à Lille le 2-3 avril 2008 est déjà complète

Le but est de faciliter la formation au maniement de l'écho endoscope, pas si évidente que cela, à l'interprétation des images écho du médiastin, à la réalisation des ponctions elles mêmes. Les principaux intéressés étant les centres intégrés dans le STIC

Voir annexe 1

Formation aux ponctions transbronchiques non écho-guidées (Michel Febvre)

La ponction transbronchique classique (PTBA) est un geste diagnostique simple et sur à la portée de tout pneumologue endoscopiste. Elle permet avec une sensibilité satisfaisante et une spécificité très élevée de faire le diagnostic de lésions médiastinales, autrement seulement accessibles par voie chirurgicale. Elle doit devenir l'instrument du pneumologue au même titre que les biopsies bronchiques ou transbronchiques ou le LBA.

Voir annexe 2

Questionnaire sur la pratique de l'endoscopie en France (Michel Febvre, Bruno Escarguel) (Enquête Stéthos)

Les objectifs de cette enquête seront de mieux connaître le paysage de l'endoscopie bronchique en France. Quel pourcentage réalise des bronchoscopies souples, quel nombre, quelles techniques, quel matériel, nettoyage désinfection, quels sont les freins à la pratique, qui fait de l'interventionnel...

Cela nous permettrait de mieux nous placer en tant que force de proposition active vis à vis des tutelles, des fabricants.

Pour cela nous avons retenu la firme Stéthos qui, depuis 10 ans environ, réalise les enquêtes pour la SFED (Société Française d'Endoscopie Digestive)

Schématiquement cette enquête doit se dérouler de la façon suivante :

- pré-enquête par téléphone de 12 pneumologues, 6 "experts", 6 "non experts" en endoscopie, permettant d'affiner la suite qui consiste en :

- une enquête qualitative à partir d'un questionnaire

- et une enquête quantitative de 200 à 300 pneumologues qui devront décrire la totalité de leur pratique endoscopique sur une semaine de 5 jours consécutifs.

La date retenue de l'enquête pourrait être du mercredi 26 mars au mardi 1er avril

Protocoles et questions diverses

Protocole Prothèses métalliques et malacies contacter JM Vergnon (Jean.Michel.Vergnon@univ-st-etienne.fr) ou Boris melloni (boris.melloni@unilim.fr)

Protocole spigots et fistules bronchopleurales. Contacter Samy Lachkar (samy.lachkar@chu-rouen.fr)

Protocole SPOC. PHRC 2007. Passé CCP décembre 2007, Avis AFSSAPS favorable

Rédaction du cahier d'observation en cours

Financement incomplet : TROUVER de l'argent !!!

Inclusion 3 ans, suivi 1 an. 340 malades à inclure.

Critère principal retenu : survie sans re sténose à 1 an que les patients reçoivent ou non un traitement associé

Stratification selon le centre et 3 sous groupes

- Radio-chimiothérapie de première ligne

- Chimiothérapie de première ligne

- Autre situation (2 ou 3ème ligne, radiothérapie seule, soins de confort...)

Suivi clinique à 3,6,12 mois

Critères secondaires :

- Espérance de vie

- Tolérance de la prothèse

Questions diverses :

Une FMC sur l'endoscopie interventionnelle est organisée par le pôle CSMF A Rennes le 11 et 12 Décembre 2008. Le GELF est sollicité par le Dr Moreau, membre du GELF (jpcmoreau@wanadoo.fr) pour être partie prenante dans l'organisation. Le référent local pour l'endoscopie interventionnelle est le Dr Hervé Léna (herve.lena@chu-rennes.fr). Nous sommes à sa disposition pour l'aider dans cette formation. Qu'il veuille bien contacter les intervenants qu'il choisit.

Prochaine réunion à San Sébastian les 23 et 24 mai 2008, date confirmée.

Organisation par le Dr Daniel Luna Sabaté. DANIELLUIS.LUNASABATE@osakidetza.net
De nombreux pneumologues du Sud ouest de la France sont prêts à assister à ce cours. Le programme est en cours de finition et sera diffusé aux membres du GELF.

Dernière nouvelle. Le GELF a eu le plaisir d'enregistrer de nouveaux membres venant de Nantes, de Clermont Ferrand, mais aussi du Maroc, du Sénégal et d'Irlande (Dublin). le listing compte actuellement 187 Noms. Bienvenue à tous

SEMINAIRE DE FORMATION EN ECHO – ENDOSCOPIE BRONCHIQUE



GRUPE D'ENDOSCOPIE DE LANGUE FRANÇAISE –
SOCIETE DE PNEUMOLOGIE DE LANGUE FRANÇAISE

Comité d'organisation pour le GELF :

Amiens :

Dr Francois, Dr Toublanc

Lille :

Dr Ramon, Dr Fournier

Rouen :

Pr Thiberville, Dr Lachkar

Saint Quentin :

Dr Dayen, Dr Douadi

- Une journée de formation pratique (présence à 2 écho-endoscopies).

**Attention le nombre de
places est limité à 6
par session**

4 Sessions annuelles :

- **Lille : 2-3 Avril 2008** **COMPLET**
Dr Ramon, Dr Fournier, Dr Dayen,
Dr Douadi, Dr Toublanc
- **Saint Quentin : 18-19 Juin 2008**
Dr Dayen, Dr Douadi, Dr Ramon,
Dr Fournier, Dr Toublanc, Dr François
- **Amiens : Septembre 2008**
- **Rouen : Novembre 2008**

Programme d'enseignement :

- Programme théorique (sur un site) : Radiologie et adénopathies, Anatomopathologie et cytologie, bases en écho endoscopie. Utilisation d'un écho endoscope sur mannequin
- Programme pratique (sur deux sites) : présence à deux examens (utilisation de l'écho-endoscope in vivo, problèmes rencontrés, technique de biopsies, de recueil des prélèvements).

Renseignements et

Inscriptions :

- **Lille :**
Dr Fournier : 03 20 44 44 34
Dr Ramon : 03 20 44 51 77
- **Saint Quentin :**
Dr Dayen : 06 25 49 48 73
Dr Douadi : 06 62 42 85 03
- **Amiens :**
Secrétariat : 03 22 45 59 10
- **Rouen :**
Secrétariat : 02 32 88 82 47

Annexe 2



Renseignements
Contact :
Céline Pradeau
Secrétariat du Dr Febvre
Tél. 01 49 28 25 04
mail : secretariat.febvre@sat.aphp.fr

Droits d'inscription
Médecins : 150 €
Médecins adhérents SPLF sur justificatif : 130 €
Infirmiers et DES sur justificatif : 100 €

Cette journée est organisée avec le soutien des partenaires :



Pôle Médecines Spécialisées
Service de Pneumologie

Ponction transbronchique à l'aiguille en bronchoscopie souple
Journée de formation médicale et infirmière

Comité scientifique : Pr B. LEBEAU, *Chef de service, Pneumologie, Saint-Antoine* ; Dr M. FEBVRE, *Pneumologie, Saint-Antoine* ; Dr K. ATASSI, *Centre intercommunal de Créteil*

3 sessions
Vendredi 14 mars 2008
Vendredi 20 juin 2008
Vendredi 17 octobre 2008
de 8h30 à 17h30
Service de Pneumologie
Secteur Gris - Bâtiment Lemierre - Porte 2



PROGRAMME PROGRAMME

La ponction transbronchique à l'aiguille (PTBA) est un examen pratiqué au cours d'une bronchoscopie souple diagnostique. Ce type de prélèvement permet d'obtenir des diagnostics de lésions médiastinales non accessibles en dehors d'un abord chirurgical. La sensibilité diagnostique de cet examen est assez élevée mais son caractère invasif et l'absence de formation font qu'il est peu utilisé en France. Cet atelier de formation se veut pratique et interactif, basé sur quelques éléments théoriques, des démonstrations en direct et des manipulations par les participants.

8h30 - Accueil des participants autour d'un petit déjeuner

9h00 - Introduction

Pr B. LEBEAU, *Chef du service, Pneumologie, Saint-Antoine*
Dr M. FEBVRE, *Pneumologie, Saint-Antoine*

La ponction transbronchique à l'aiguille (PTBA)

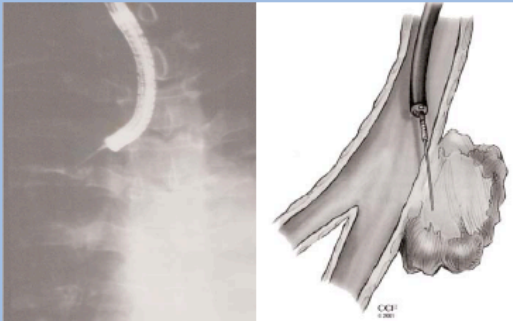

In Mazzone P, Jain P, Arrotiga AC, Matthay RA
Cln Chest Med. 2002 Mar;23(1) : 137-58. 1x

9h10 - Anatomie du médiastin

Pr M. RIQUET, *Chef de service, Chirurgie Thoracique, HEGP*

9h45 - Radiologie du médiastin

Drs L. MONNIER-CHOLLEY, C. LACOMBE, *Imagerie Médicale, Saint-Antoine*

10h15 - Indications et intérêts de la PTBA

Dr M. FEBVRE, *Pneumologie, Saint-Antoine*

10h45 - Anatomopathologie, aspects histopathologiques

Dr N. HOYEAU-IDRISSI, *Anatomie et Cytologie Pathologiques, Saint-Antoine*

11h10 - Place et intérêt de l'écho-endoscopie transoesophagienne

Dr L. PALAZZO, *Gastro-Entérologue*

11h40 - Questions - réponses

12h00 - Invitation à déjeuner sur place

13h00 - Examen en direct de 2 ou 3 patients : brève présentation clinique et examens filmés et commentés

Dr M. FEBVRE, *Pneumologie, Saint-Antoine*

15h30 - Manipulations pratiques

17h30 - Conclusion

